Informations sur la garantie

La promesse Toro – Garantie limitée de 2 ans

The Toro Company garantit tout le matériel neuf (figurant dans le catalogue courant à la date d'installation) contre tout vice de matériau ou de fabrication à condition que ce matériel soit utilisé à des fins d'arrosage, cinformément aux recommandations du fabricant pendant la période indiquée ci-après. Les défauts de fonctionnement du matériel résultant de désastres naturels (par ex., foudre, inondations, etc.) sont exclus de cette garantie.

Toro n'est pas responsable en cas de défaut de fonctionnement de produits non fabriqués par Toro, même si ces produits sont vendus ou utilisés en conjonction avec des produits Toro.

Durant la période de garantie, Toro procédera, à son gré, à la réparation ou au remplacement de toute pièce qui s'est avérée défectueuse. L'obligation de Toro sera limitée au remplacement ou à la réparation des pièces défectueuses. Toro ne reconnaît aucune autre garantie expresse ou implicite.

Renvoyez la pièce défectueuse à votre revendeur Toro, dont vous trouverez l'adresse dans les Pages jaunes à la rubrique "Arrosage", ou contactez notre service clientèle à l'adresse suivante : The Toro Company, P.O. Box 489, Riverside, California, 92502, USA. En Amérique du Nord, vous pouvez obtenir l'adresse du revendeur Toro le plus proche en appelant le 800-664-4740. Dans les autres pays, appelez le 1-909-688-9221.

Cette garantie est nulle et non avenue lorsque le matériel n'est pas utilisé ou installé conformément aux spécifications et instructions de Toro, ou si le matériel est altéré ou modifié.

Toro décline toute responsabilité en cas de dommages directs ou indirects résultant de l'emploi du matériel, y compris, mais sans s'y limiter : perte de végétation, coût de matériel ou de services de remplacement pendant les temps d'immobilisation imputables aux pannes et dommages matériels ou blessures résultant d'actions de l'installateur, négligentes ou non.

Toutes les garanties implicites, y compris les garanties de valeur marchande et d'adaptation à un but particulier, sont limitées à la durée de cette garantie expresse. Cette garantie vous donne des droits spécifiques et il se peut que vous disposiez d'autres droits qui varient selon les états ou provinces.

© 1999 The Toro Company

Form # 373-0068 Rev. B

TORO TRCP8+
(TÉLÉPROGRAMMATEUR À 8 PROGRAMMES)

GUIDE DE L'UTILISATEUR

Caractéristiques principales

Capacité de 8 programmes.

Fonctions de programmation :

- Réglage de la durée de fonctionnement de 1 minute à 23 heures 59 minutes
- 1 à 3 heures de démarrage par jour
- Calendrier de 1 à 7 jours

Transmission par infrarouge vers Toro Remote 3000

- Transmission des adresses de programmateur
- Transmission des informations de programme

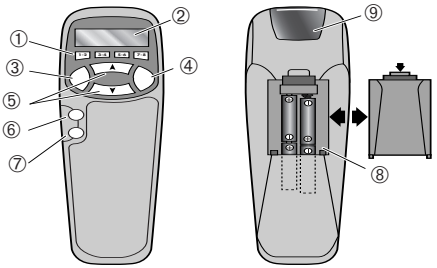

Identification des composants

1. **Adresses** 1 à 8.
2. **Écran ACL.** Pour affichage des informations de programme.
3. **Bouton d'avance.** Appuyez sur ce bouton pour valider les données de l'écran affiché et passer à l'écran suivant.
4. **Bouton de données.** Appuyez sur ce bouton pour entrer des données ou valider des données déjà entrées.
5. **Boutons ↑/↓.** Utilisez ces boutons pour augmenter ou diminuer la valeur des paramètres.
6. **Bouton d'adresse** (Cod.). Envoie une adresse à un Toro Remote 3000.
7. **Bouton de programme** (Prog). Envoie un programme à un Toro Remote 3000.
8. Compartiment à piles. Le TRCP8+ est alimenté par 4 piles alcalines de type AAA.
9. Voyant Infrarouge à diode électroluminescente.

Création de programmes

- Appuyez sur l'un quelconque des 8 boutons du haut pour « réveiller » le TRCP8+. L'unité reste en cet état pendant une minute après la dernière action de l'utilisateur. Ceci permet d'économiser les piles.

- Le premier écran indique la date et l'heure courantes. L'heure est affichée en format 24 heures (2200 = 10 heures du soir). Pour modifier cet écran, appuyez sur le bouton "**Data**" (données). Un curseur clignotant s'affiche sous la première lettre du jour de la semaine. Déplacez le curseur vers le haut ou le bas, jusqu'au jour correct. Appuyez sur "**Data**" pour entrer le jour sélectionné et passer au champ de l'heure. Le curseur clignotant s'affiche sous l'heure. Déplacez le curseur vers le haut ou le bas pour sélectionner l'heure voulue, puis recommencez pour les minutes et les secondes. Appuyez sur "**Advance**" pour passer à l'écran suivant.
- **Sélection d'adresse.** Les programmes que vous créez sont destinés à des adresses spécifiques. Pour affecter une adresse à un Toro Remote 3000, transmettez-la à cette unité au moyen du TRCP8+. Une unité Toro Remote à laquelle une adresse a été affectée acceptera la transmission d'un programme portant le même numéro que l'adresse attribuée. Le numéro affiché dans le coin supérieur gauche représente l'adresse du programme en cours de création. Appuyez sur le bouton d'adresse (1 – 8) pour parvenir à l'adresse pour laquelle vous désirez créer un programme.
- **Durée de fonctionnement.** a) Appuyez sur le bouton "**Data**" ; un curseur clignotant s'affiche sous l'heure. Déplacez-le vers le haut ou le bas pour sélectionner le nombre d'heures de fonctionnement.

  REMARQUE : Tous les champs doivent être remplis. Si vous ne voulez pas définir de durée de fonctionnement pour le programmateur, placez des 0 dans ce champ. Pour trouver le chiffre 0, faites défiler le champ.

  b) Appuyez à nouveau sur le bouton "**Data**" pour passer au champ des minutes et faites monter ou descendre le curseur pour sélectionner le nombre voulu. Appuyez sur le bouton "**Advance**" pour entrer les données et passer à l'écran suivant.
- **Heure de démarrage 1.** Appuyez sur le bouton "**Data**" ; un curseur clignotant s'affiche sous l'heure. Réglez les heures et les minutes comme dans le champ précédent. Appuyez sur le bouton "**Advance**" pour entrer les données et passer à l'écran suivant.
- **Heures de démarrage 2 et 3.** Remplissez ces deux champs si vous désirez une deuxième et une troisième heures de démarrage. Sinon, placez des tirets (-) au lieu de chiffres dans ces champs. Pour trouver le tiret, faites défiler la liste au-delà de 23 heures 59 minutes. Appuyez sur "**Advance**" pour entrer les données et passer à l'écran suivant.
- **Calendrier.** Les sept jours de la semaine sont affichés. Appuyez sur le bouton "**Data**" pour accéder à ces jours et utilisez les touches de défilement pour les activer ou les désactiver. Servez-vous du bouton "**Data**" pour passer à un autre jour. Sélectionnez les jours d'arrosage voulus.

Transmission de données par infrarouge

- **Transmission de l'adresse.** Appuyez sur le bouton "**Advance**" pour parvenir à cet écran. Choisissez l'adresse d'un Toro Remote 3000 en actionnant le bouton d'adresse approprié (composant 1). Toutes les unités Toro Remote 3000 sont expédiées de l'usine avec l'adresse initiale 1. Une fois l'adresse sélectionnée, appuyez sur le bouton "Ready Remote" (Prêt pour commande à distance) du Toro Remote 3000 afin d'activer son récepteur infrarouge. Appuyez sur le bouton "**Address**" (Cod.) pour envoyer le numéro d'adresse au programmateur. Le Toro Remote 3000 est constamment "éveillé" et peut donc recevoir une transmission à tout moment sans qu'il soit nécessaire d'appuyer sur le bouton "Ready Receive" (prêt pour la réception).

  REMARQUE : La portée du TRCP8+ est de 20 cm à plusieurs mètres. Le Toro Remote signale la réussite de la transmission en faisant clignoter deux fois le voyant "Interval". (Voir la section du guide de l'utilisateur du Toro Remote consacrée à la réussite et à l'échec des transmissions par infrarouge.) La méthode la plus facile de transmission de données du TRCP8+ au programmateur consiste à tenir le Toro Remote 3000 d'une main et le TRCP8+ de l'autre pendant la transmission des signaux infrarouge.

  REMARQUE : Toro recommande d'écrire l'adresse affectée, avec un stylo à encre indélébile, sur le côté du Toro Remote (ou à un endroit bien visible en cas d'installation dans un boîtier d'électrovanne). L'adresse du Toro Remote 3000 peut être changée à tout moment.
- **Transmission du programme.** Appuyez sur le bouton "**Advance**" pour parvenir à cet écran. Sélectionnez l'adresse à laquelle vous voulez envoyer les informations de programme au moyen du bouton d'adresse approprié. En procédant comme pour l'adresse, transmettez les informations de programme en appuyant sur le bouton "**Program**" (Prog.) tout en pointant le TRCP8+ vers le Toro Remote voulu. Vérifiez que le voyant "Interval" clignote deux fois pour confirmer que la transmission de données par infrarouge a réussi.

  IMPORTANT : Seul un Toro Remote auquel l'adresse 1 a été affectée peut recevoir des informations de programme 1.

  REMARQUE : Quand un Toro Remote a été programmé par le TRCP8+, la fonction "Interval" de cette unité cesse de répondre aux signaux manuels. Il est possible de déclencher manuellement l'arrosage à tout moment en appuyant sur le bouton "Run Time" (Durée de fonctionnement) du Toro Remote pour ouvrir l'électrovanne. Lorsque l'arrosage est terminé, appuyez à nouveau sur ce bouton pour fermer l'électrovanne. La programmation infrarouge prend le pas sur tout arrosage manuel.

Caractéristiques techniques

- Longueur 218 mm x Largeur 60 mm x Hauteur 28 mm
- Poids 175 g
- Alimentation électrique 4 piles AAA 1,5 V c.c.
- Ecran ACL 2 lignes x 8 colonnes (16 x 45 mm)
- Clavier à 10 touches
- Un voyant DEL de transmission infrarouges